

# IMPULS

NR. 2 JUNI 1986 15. ÅRGANG  
SCT. GEORGS GILDERNE I DANMARK



## INDHOLD:

Gilderne år 2000 . . . . .	2
Fragmenter fra en gildemestertale . . . . .	3
Publikationer og effekter . .	4
Hvorfor skal vi have grupper .	5
Blandede gruppemøder . . . .	7
Rodbjerggård . . . . .	8
En 5-øre . . . . .	9
Gildet som selvbygger . . . .	10
Spejderløb . . . . .	11
Tanker op til og efter at være valgt ind i en gildeledelse	12
Dagen i dag . . . . .	13
De historiske samlinger . . . .	13
Stamtavle . . . . .	14
“Blå spejder” . . . . .	15



# ÅR 2000



# GILDET MOD ÅR 2000

## Skitser fortiden - Konstater nutiden - Profiler fremtiden

Sådan lyder temaet for gildemesterstævnet 1986.

Gildebevægelsens fortid er velkendt af de fleste af os, og ellers kan vi jo læse om den i forskellige publikationer. Den bar præg af fremgang, optimisme og "gå på mod" - det skortede ikke på fantasi og kreativitet - en masse aktiviteter blev skabt, og der var stort sammenhold blandt gildebrødrene.

Nutiden, den vi er lige midt i, bærer præg af stagnation. Ganske vist er der tilgang til gilderne, men afgangens svarer dertil, så medlemstallet er status quo. Gennemsnitsalderen er stigende af 2 årsager: de, der optages, er af højere alder, og afgangens ligger i mange tilfælde hos de yngre gildebrødre. Der er flere gilder end tidligere, men medlemstallet i gilderne er gennemsnitligt lavere. Der er stadig megen aktivitet, men der sker ingen nytænkning. Er mødeprocenten høj, eller er det så som så - føler man et ansvar overfor sit gilde?

Når det gælder fremtiden er det helt klart, at med den udvikling, der sker i samfundet, i spejderbevægelsen og i de organisationer, der arbejder parallelt med os, er det af absolut betydning, at vi finder en struktur (profil) og en intern arbejdsform, som er "up to date". Fremtidens gildebevægelse mod år 2000 indebærer sto-

re positive udviklingsmuligheder, hvis vi får visioner, tanker og ideer i en rytme, der er tilpasset den kommende udvikling. Hvis vi ikke forstår at lægge roret rigtigt om, vil der næppe være grund til at tale om gilderne mod år 2000. Gilderne skal være attraktive, vække interesse og være givende for på den måde også at få de yngre fra spejderbevægelsen (tidligere spejdere) samt spejdervenner og andre i tale. Endvidere gælder det om stadigvæk at have noget at give til gildebrødre i vore rækker, så det for dem fortsat giver et udbytte at være med.

Mon menneskene i år 2000 vil have de samme behov som i dag?

Vil de bruge tiden anderledes end i dag?

Vil formuleringen i gildebevægelsens formål og love være aktuel om 14 år?

Vil gildebevægelsens titler, ceremonier og arbejdsområder være det?

Vi kan stille en hel del andre spørgsmål og for at finde svaret, må vi gildebrødre være kreative - tænke anderledes - sprænge rammer. Det håber jeg vil ske på gildemesterstævnet, og at det vil fortsætte i lokalgilderne - så vi kan se frem til en dynamisk og levedygtig gildebevægelse.

Vel mødt til gildemesterstævnet!

Bente Børre  
landsgildekansler



### Fragmenter fra en gildemestertale Sct. Georgs aften 1986.

Året 1986 bør gå over i gildehistorien som det år, hvor man for alvor startede debatten om fremtidens gildebevægelse. "Gildet mod år 2000" kalder landsgildekansleren det, og der er vel noget at tage fat på. I bestræbelsen på at spore debatten ind på emner, der efter min mening primært presser sig på, skal følgende ses.

Grundpillen i vores bevægelse er gildeloven. En opstilling af begreber og kategorier, der angiver en adfærd overfor os selv og vor daglige virkelighed, som enhver gildebroder skal stræbe efter at nå i en eller anden grad. En gildebroder er altså et menneske, der i en eller anden størrelsesorden besidder denne adfærd rent videnskabsmæssigt og giver sine omgivelser et indtryk af, at man prøver at leve efter det. Viden om gildelovens elementer kunne man kalde for gildeetik, dens anvendelse både ind- og udadtil for gildemoral.

Denne grove sammenstilling ville filosofien sikkert ikke acceptere, men den sætter mig i stand til at definere, hvad et gideliv er, nemlig viden og forståelse om gildelovens indhold og hvordan det kan realiseres.

Gildelovens åndelige indhold er altså gildebevægelsens ABC og nu er vi fremme ved det fundamentalt vigtige. Som ordet siger, må vi være bevægelige, nytænke, redigere, reformulere og resignere - og lad os begynde med gildeloven, selvom det gør ondt på nogle af os. En gennemgang af gildeloven viser os nogle almenmenneskelige egenskaber, som ikke kun er rettet imod et gideliv, men som i hvert fald indtil nu har været indeholdt i enhver såkaldt god opdragelse. Men vil det også gælde fremtiden? Hvis vi skal overleve århundredskiftet må vi gøre følgende op: Hvilket menneskesyn vil vi dyrke i en tid, hvor opfindelser og opdagelser skaber en dynamik i vores dagligdag som aldrig før, - hvordan ædrer spejderbevægelsen sig med deraf følgende spejderlov og hvilken indflydelse skal det have på vores gidelov, skal vi optage alle, der erklærer sig villige til at holde gildeloven, skal vi afskaffe den feudale opdeling i svend, væbner og ridder (forlængst afskaffet i spejderiet) og dermed også sige farvel til væbner- og ridderløfte. Måske skulle vi samtidigt stryge de to sidste elementer i gideløftet, så det kun hed: Jeg lover oprigtigt at stræbe efter at holde gildeloven. Hjælpen til andre og kampen mod det personligt onde er vel indeholdt i den nuværende gidelov og jeg ser en inkonsekvens i, at man skal kæmpe for det, der efter ens overbevisning er ret og rigtigt og dermed opstiller en personlig etik med dertil hørende moral, som gerne skulle være, men ikke altid er det, i overensstemmelse med gildelovens samme.

**Tillæg til IMPULS nr. 2/1986, side 2: afslutning på Fragmenter fra en gildemestertale.**

Min angst i forbindelse med ovenstående er naturligvis, hvad der er tilbage af den gildebevægelse, som jeg ofrer en hel del af min tid. Men der er ingen vej uden om, vi må bevæge os. Ved formulering af nyt grundlag for vor bevægelse startes debatten om fremtidens gilde, og ud af dette kommer nyt formål, nye ritualer og nye aktiviteter. Jeg håber, gilderne i den nærmeste fremtid, og helst inden gildemesterstævnet, vil tage diskussionen op, så vi er vel rustet til mesterstævnet.

Viggo Zuschlag  
Stadsgildemester, Vordingborg



### Fortegnelse over effekter og PUBLIKATIONER fra Landsgildekontoret

Automærkater . . . . .	3,60
Baden-Powell billede . . . . .	9,20
Bordkort - enkelte og dobbelte . . . . .	1,00
Brevpapir, A4 pr. 100 ark . . . . .	44,00
Brevpapir A4 pr. 500 ark . . . . .	220,00
Charms . . . . .	35,00
Faneplade . . . . .	60,00
Gildeemblem . . . . .	35,00
Gildelov til gildeskrå . . . . .	5,00
Gildemesterkæde . . . . .	975,00
Gildernes historie incl. tillæg . . . . .	25,00
Gildernes historie tillæg . . . . .	13,00
Gildeskrå med navn . . . . .	200,00
Gildeskråblade . . . . .	1,10
Gruppen . . . . .	6,00
Håndbog for gildehaller (ritualer) . . . . .	58,50
Håndbog for herolder . . . . .	11,50
Heroldkæder . . . . .	290,00
Informationsskilte . . . . .	25,00
Julekort (4 stk. m/kuvert) . . . . .	2,05
Kartotekskort . . . . .	0,35
Kuverter - 100 stk . . . . .	58,00
Kuverter - 500 stk . . . . .	290,00
Led til gildemesterkæde . . . . .	40,00
Love . . . . .	5,00
(over 10 stk love ÷25%)	
Navneskilte - pr. ark m/4 stk . . . . .	6,00
Notehefte til sangbøger . . . . .	2,30

Rapporter . . . . .	1,00
Rodbjerggårdkort - 4. stk m/kuvert . . . . .	5,00
Råbåndsknob . . . . .	11,00
Sangbøger . . . . .	25,00
Svendeforberedelse . . . . .	1,25
Væbnerforberedelse . . . . .	7,00
Svende- væbner- ridderafgift . . . . .	40,00
Campingpas, dansk . . . . .	16,00
Campingpas, internationalt . . . . .	46,00
do fornyelse . . . . .	32,00
Vandrerkort, ledermærke 65,- . . . . .	35,00

### GAVEARTIKLER:

Keramik - olielampe . . . . .	65,00
Keramik - askebæger . . . . .	65,00
Messingklokke - lille . . . . .	130,00
Messingklokke - stor . . . . .	185,00
Papirkniv - malm . . . . .	190,00
Tin - almuestage 19 cm . . . . .	200,00
Tin - askebæger 15 cm . . . . .	95,00
Tin - fad 28 cm . . . . .	250,00
Tin - marinekrus 10 cm . . . . .	180,00
Tin - Næstvedstage 18 cm . . . . .	155,00
Leveringsomkostning pr. forsendelse . . . . .	25,00

**PSST**

### ENHVER TRYKKERS TRYZT

*'Det gør mig oprigtigt ondt for det menneske, der ikke har fantasi nok til at stave et ord på to forskellige måder.'*  
Mark Twain

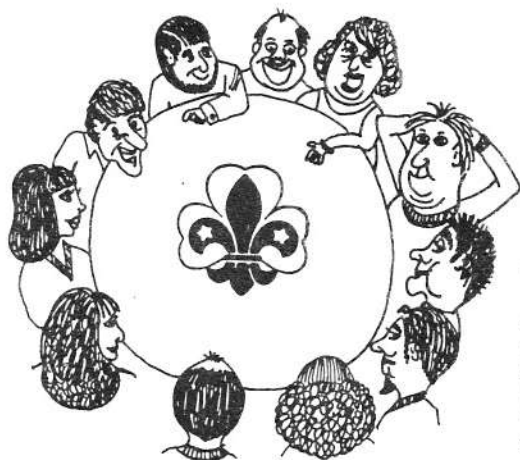

## HVORFOR SKAL VI HAVE GRUPPER??

Efter 35 års arbejde med dette spørgsmål har jeg vel nok en mulighed for at sige noget om det, som kan have interesse for andre. Den nye gildebroders første indtryk af gildebevægelsen er gildehallen med dens højtidelige stemning, de smukke ritualer og ofte også seriøse og tankevækkende ord fra gildemesteren. Man møder troligt op til de følgende gildehaller og hører om gildelov og gildeløfte, og finder efterhånden ud af, at det man er gået ind til - hvis man da tager det alvorligt, og det forudsætter vi - er at prøve at realisere gildelovens ord på sig selv i sin hverdag.

I gildehallen er den enkelte passiv tilhører, og selv om broderen meget ofte har mulighed for at hente inspirerende tanker i hallen, har han ikke meget mulighed for at arbejde videre med det. De talte ord kan give lyst til både markering af enighed og det modsatte, og det har man ingen mulighed

for at komme frem med i selve gildehallen. Der mangler et forum, hvor man kan blive mere end passiv tilhører, nemlig aktiv arbejdende med de givne impulser, ofte med udgangspunkt i gildelovens ord.

**Derfor er gruppearbejde et logisk supplement til gildehallen.**

Hvad siger gildeloven til dig? Du skal nå frem til en livsanskuelse, en personlig stillingtagen til grundlaget for din tilværelse. Det er det væsentligste. Resten er efter min mening blot et udtryk for, at du skal opføre dig ordentligt og være god ved dine omgivelser. Ja, og så ønsket om, at der er ti paragraffer, for det hører jo til i en lov, og 3-4 paragraffer var såmænd nok.

Gruppearbejdet er altså i mine øjne det sted, hvor du kan deltage i et aktivt arbejde med at finde ud af, hvordan gildelovens paragraf 1 kan blive en ledetråd for dit liv.

**Derfor begyndte vi for over 30 år siden med grupperne.**

En anden nærliggende årsag var, at sammenligne os med den spejderbevægelse i hvilken vi har rod. Grupperne i gildet blev naturligt sammenlignet med patruljerne i troppen. Jeg tror, at de fleste vil give mig ret i, at det var i patruljen man fandt sammen i kammeratskab, og hvor en overvejende del af spejderarbejdet skete. Er det væsentligt det ene sted, må det vel også være det andet.

Problemet om at finde sin livsanskuelse og blive en mere helstøbt personlighed kan stykkes ud i detailproblemer, af religiøs art, politisk overbevisning, relation til omgivelserne lige fra den nære familie til hele globusen. Der er nok at tage fat på, og min

erfaring er, at der er meget at hente ved at lægge sit eget synspunkt frem, høre de andres og få en diskussion igang. Jeg har personlig oplevet at få et nyt lys på tingene mange gange, og synes jeg gennem årene har "fået mere hold på det hele".

**Hvad så med erfaringerne? Hvordan går man praktisk til værks?**

**Gruppens størrelse?** Bedst er 6-8 medlemmer. Færre giver risiko for at forskellene, som er det bærende i idéen ikke er tydelig nok, og flere kan meget let gå ud over den enkeltes aktivitet. I dette svar og i alle de følgende er det stadig kravet om aktivitet, der er i højsædet og det vil derfor ikke blive gentaget i det uendelige.

**Skal der være en gruppefører?** Både ja og nej. En kontaktmand eller koordinator er nødvendig, men han/hun må ikke være dominerende. Den enkelte skal stadig føle sig som ligeværdig og aktiv.

**Skal grupperne sammensættes på ny måde efter en vis tid?**

Et meget diskuteret spørgsmål. En godt arbejdende gruppe bør have lov at fortsætte i årevis. Den vil føle det som bedrøveligt at blive splittet med henblik på ny sammensætning og det vil vække berettiget modstand. På den anden side vil man ikke have muligheden for at få nye gildebrødre ind i den gode gruppe, gildebrødre som måske netop trængte til inspiration. Men der er jo noget som hedder "naturlig afgang", så der dukker muligheden op. En dårligt arbejdende gruppe bør man derimod ansøre til at blive lavet om, og ofte vil ønsket derom komme fra gruppen selv, således at der ikke opstår problemer. Kort sagt en forsigtig følelse sig frem og ændringer kun hvis det er nødvendigt og med størst muligt hensyn til gruppens eget ønske.

**Ydre ramme?** Start med et beskedent måltid i hjemmene på skift således at man får overstået den uundgåelige snak om bysladder og de nye bilmodeller så resten af aftenen kan koncentreres om det egentlige emne. Hold for guds skyld traktementet i meget faste rammer. Værtinder holder meget af at "rulle sig ud". F.eks. een ret mad, een øl eller Irmas billige rødvin.

Og så til det væsentlige, aftenens emne?

Dem er der så mange af, at jeg finder det urimeligt at remse op. Alt, hvad der rører sig i tiden eller er evigt bestående problemer kan have interesse. Jeg er mere interesseret i at give et par eksempler på, hvordan man når videre end til at blive enige om tilslutning til noget, som alle var mere eller mindre enige om i forvejen. En udbytterig diskussion forudsætter at der er mindst to forskellige synspunkter på det foreliggende emne. Lad os som eksempel tage den, der er kaldt spejderbevægelsens ophavsmand, Baden Powell. Vi er vant til at betragte ham som en fremsynet mand, der havde en fremragende idé vedrørende drenge og unges opdragelse og udvikling som teenagers til gavn for dem selv og samfundet. Kan I fornemme gruppens rørende enighed om noget, der er meget centralt omkring oprindelsen til spejderbevægelsen? Hvad nu, hvis en i gruppen vover sig frem med det synspunkt, at han i virkeligheden først og fremmest varetog det engelske samfund, imperiets interesser. Kunne det ikke tænkes, at han først og fremmest tænkte på den gavn imperiet kunne have af spejdertrænet ungdom? Ligger det ikke lige for at den konservative engelske officer, senere Lord, kunne have det som udgangspunkt? Der vil

være så mange hjernevaskede i gruppen, at der vil blive diskussion om det. Lykken vil være at finde frem til at den oprindelige, første indstilling nok var den rigtige, men nu efter en analyse af spørgsmålet, så man har noget at have det i. Sådan gik det i hvert fald mig..

Andet eksempel: Til en livsanskuelse hører et religiøst ståsted. Snak om dette hører efter min mening også til i en gruppe. Lad udgangspunktet være: Kan du sige du er enig i trosbekendelsen? Jomfrufødslen, opstandelsen fra de døde (for os alle), det evige liv en personificeret gud o.s.v.? Mange vil nok røbe en vis tvivl, og kommer man kun til det og ikke længere er aftenen spildt. Fortsættelsen er: Hvad vil du sætte i stedet? Hvad er meningen med dit liv? Evigheden i både tid og rum? Der er stof til flere gruppemøder og når I er groet fast, vil det være en god idé at få en sagkyndig, d.v.s. en præst med som gæst.

Afslutningsvis vil jeg røbe, at gruppearbejdet i hele min gildetilværelse over 40 år har været det centrale for mig og givet mig så meget hold på min tilværelse at jeg er meget taknemlig.

**Vi startede med at spørge: Hvorfor skal vi have grupper?**

**Mit svar er kort: Derfor!!**

Finn Balslev

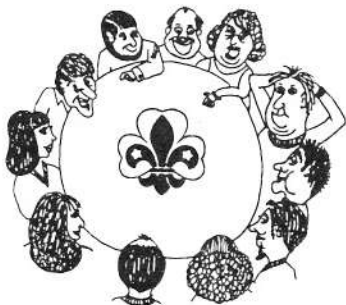

## BLANDEDE GRUPPEMØDER

Et gilde i Odense (det syvende) arrangerer een gang om året noget de kalder "blandede gruppemøder".

Dette gildes grupper kører 3 år ad gangen. For at give lidt fornyelse og inspiration, samler gildeledelsen alle grupper og deler dem for denne ene aften op i nye grupper ved lodtrækning. Gildeledelsen lægger op med et bestemt emne - ofte noget fra væbnerforberedelsen - og grupperne diskuterer. Man slutter med et plenum.

Man har erfaring for, at når grupperne igen samles på vanlig måde næste måned, har man fået et frisk pust til at arbejde videre på. Både ved emnet og ved en enkelt aften at tale med en helt anden sammensætning af gildebrødre.

Arrangementet kan også laves ude i hjemmene, således at de enkelte gruppeledere får emnet tilsendt til den pågældende aften, og får tildelt en helt anden gruppe stadig sammensat ved lodtrækning af gildeledelsen.

Ritta Rossen  
Fyns Provincial



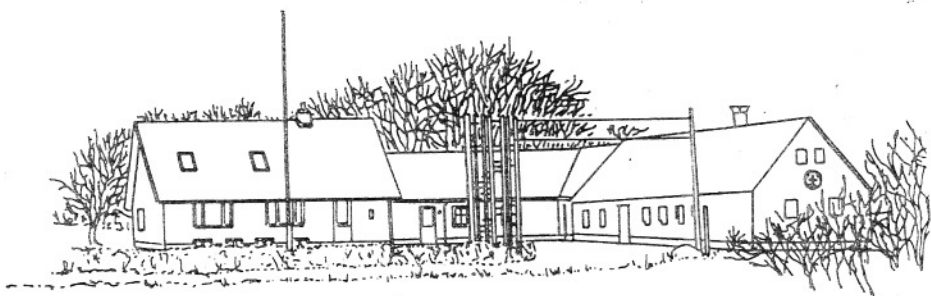

## RODBJERGÅRD

I 1976 overog Sct. Georgs Gilderne i Danmark Rodbjerggård. Tidligere havde Rodbjerggård tilhørt det daværende Danske Pigespejderkorps, som også havde benyttet Rodbjerggård til lejrcenter - de havde da haft centret i 10 år.

Ved sammenlægningen af D.D.P. og D.D.S. ønskede spejderkorpserne imidlertid at afhænde Rodbjerggård, og da Sct. Georgs Gildernes gildecenterfond netop var på udkik efter et naturområde, var det naturligt for gilderne at overtage Rodbjerggård, så stedet fortsat kunne være et fristed for spejdere og andre ungdomsorganisationer.

En større ombygning blev indledt - hovedbygningen blev brændisoleret og stalden blev restaureret så den kunne benyttes til gildearrangementer. En ny toiletbygning blev opført så de sanitære forhold blev tip top.

I 1979 kunne så det første internationale træf afholdes på Rodbjerggård, og siden har der i alle ulige år været afholdt internationalt træf her til stor glæde for såvel udenlandske som danske gildebrødre.

Senere er også "laden", som var den sidste bestående bygning, blevet ombygget, således at der her er en samlingsal, en sovesal og et lederrum.

10 år er altså gået siden gilderne overtog Rodbjerggård og centret fremtræder i dag som et velfungerende center hvor nyt og gammelt fremstår i et smukt hele.

Det har taget tid at få alle bygninger klar - men praktisk taget alt arbejdet er også udført af gildebrødre.

### Hvor står vi så i 1986?

Der er stadig nogle ting på ønskedlen, men sådan vil det vel altid være.

F.eks. er det et stort ønske at få køkkenet ombygget og moderniseret. Dette håber vi at få klaret her i 1986.

Et spørgsmål som jeg ofte bliver stillet overfor er: Hvordan får gildebrødre mere fornøjelse af Rodbjerggård?

Vi taler i denne tid meget om den tredje alder.

Er det muligt i forbindelse hermed at gøre brug af Rodbjerggård?

Mange gildebrødre udtaler også ofte ønsket om at kunne campere på Rodbjerggårds jorder, når de er på ferietur eller lignende.

Kan der evt. af gilderne arrangeres lejre for børn fra dårligt stillede hjem eller lignende?

Kan disse ting evt. forenes?

Måske endda på en måde så både ung og gammel gildebrøder får fornøjelse af hinanden.

Ja, jeg tror det.

Jeg kunne personligt tænke mig at der rejses midler til at bygge en mindre lejrhytte på grunden.

Denne skulle så stilles til rådighed for en gildefamilie 8-14 dage eller efter behov - mod at disse så holdt opsyn med centret samt evt. klarede rengøring eller lignende i denne periode.

Her tænker jeg specielt på gildebrødre som har nået den tredje alder.

Lejrpladsen kunne så i sådanne perioder benyttes af gildebrødre som kom med telt eller campingvogn, og samtidig kunne der alligevel være lejere i de øvrige bygninger.

Dette ville samtidig være med til at formidle kontakten mellem gildebrødre.

Det skal lige nævnes, at det p.t. ikke rigtig lader sig gøre at flere hold er på centret samtidig, for hvem skal evt. klare rengøring af toiletter og lignende.

Jeg har talt med flere gildebrødre om denne idé, og alle har været positive.

Ja det var lidt fortid - nutid og fremtid om Rodbjerggård. Mange gildebrødre har endnu ikke været på centret, men jeg vil opfordre gilderne til at arrangere en tur derud, og ved selvsyn se det dejlige område.

Evt. aftale om besøg kan ske til undertegnede

Med gildehilsen  
Kaj Thygesen  
Ballumvej 3  
6000 Kolding  
tlf. (05) 52 81 40

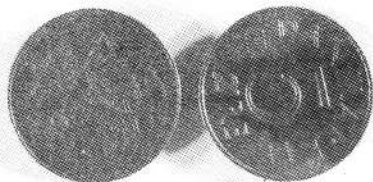

## EN 5-ØRE

En 5-øre regnes ikke for noget. Hvad kan man få for den? Ingenting! Derfor kan man lige så godt lægge sine 5-ører til side til et godt formål.

I København lægger gildebrødre, deres venner, deres venners venner o. s. v. 5-ører til side. De går videre til 1. Gildes Scleroseklub, som sammen

med mange, mange andre er ved at spare sammen til en svømmehal for handicappede. Der står sparebøsser mange steder, bl.a. på Seruminstituttet. Kun 5-ører modtages!

Der er p.t. ialt afleveret 5.300 kg 5-ører til banken. Det er det samme som kr. 171.000,00!

Vi er ligefrem blevet glade for pri-ser, der ender på 95 øre, for så kommer der igen en 5-øre i kassen.

Den lille oversete mønt har pludselig fået stor betydning.

Grete  
18 gilde

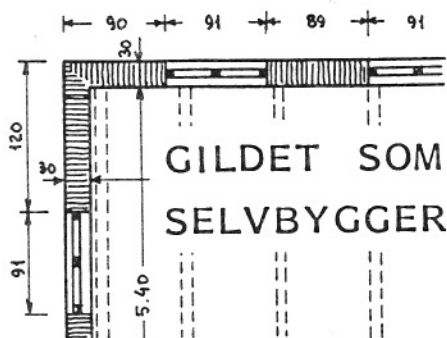

For 11 år siden gennemførte Næstvedgilderne med en stor indsats af egen arbejdskraft en omfattende ombygning af Farmen, en ombygning, som indebar nedrivning og nybygning af en fløj, etablering af bærende konstruktioner, nyt varmesystem m.m.

Ombygningen varede et halvt år (vinter), og såvel byggeplanen som budgettet holdt.

Der blev udført næsten 3000 mandtimer af gildebrødre.

Oftentimes er det sådan, at når en forening optræder som selvbygger, starter en begejstret skare medlemmer, men henad vejen tynder det ud, og en lille stålsat skare pådrager sig "hus-psykose" i byggeriets slutfase.

Årsagen er i reglen dårlig tilrettelagt arbejdsgang, Manglende koordinering, mangel på materiale m.v.

Vi prøvede forlods at tage højde for disse ting og indhentede før og under byggeriet nogle positive erfaringer, som vi gerne vil lade gå videre:

- Foretag en grundig behovsvurdering, såvel fysisk som funktionsmæssigt.

- Udpeg en byggekyndig eller teknisk uddannet gildebrøder til at udarbejde et gennemarbejdet projekt omfattende tegninger og beskrivelser. Lad vedkommende få myndighed til at køre byggesagen og lede byggeriet.
- Indhent tilbud fra professionelle håndværksmestre på det lukkede råhus, gerne som en totalentreprise.
- Slå gildets grupper "i stykker" og dan nogle helt nye byggegrupper, baseret på gildebrødrenes faglige grunduddannelse. Den mest kyndige i sin faggruppe håndplukkes forlods til entrepriseder.
- På den måde kunne vi selv påtage os EI-entreprisen, VVS-entreprisen, det indre tømrer- og snedkerarbejde, herunder beklædning, etageadskillelse og isolation, samt malerarbejdet. Endvidere havde vi en alt-mulig-entreprise.
- Opstil et budget over gildets egne entrepriser.
- Udarbejd en byggeplan i samarbejde med håndværksmestre og entreprisedere, lad den være kendt af alle gildebrødre med pålæg om, at opfyldelsen er afhængig af den aktuelle indsats på det rigtige tidspunkt.
- Koordiner byggeriet ved regelmæssige byggemøder, og udstyr entreprisederne med ansvar og beføjelser for opfølgning, herunder bemyndigelse til indkøb af nødvendige materialer.
- Udsend regelmæssige byggeriferafer om forløbet, ændringer m.m.
- Udarbejd ved byggeriets afslutning en mangelliste med datosat frist for afhjælpningen.

Byggeplanen virkede efter hensigten, og man var til stede på de rigtige tidspunkter. - F. eks. skulle VVS-folk nedlægge varmluftkanaler i december før overstøbning, og atter i gang med rørarbejder i februar.

I praksis virkede planen således, at arbejdsstyrken voksede i takt med færdiggørelsen af de enkelte entrepriser, uden at folk gik i vejen for hinanden. Resultatet var én enorm arbejdsindsats, fordi man dels kunne se, at byggeplanen virkede, og dels forlods kunne se, hvornår man selv skulle i aktion.

At følgevirkningen af alt dette var et gevaldigt fællesskab, må næsten ligge i sagens natur.

FARMEN var en stor byggeopgave, men det er lige så vigtigt at tilrettelægge en intern ombygning på bedste måde, og elementer fra det ovenstående kan garanteret gøre sliddet til en fornøjelse.

Busser.



## ØKSELØB - KNUDELØB SCT. GEORGS LØB - LILJELØB - HELLEBARDLØB

Kært barn har mange navne - således også de mange spejderløb, gilderne producerer til de årlige arrangementer for korpserne.

I et af de kommende numre af IMPULS, vil vi bringe forslag til forskellige løbsformer m.v.

Har du et godt løb liggende i skuffen, eller en god idé til, hvordan vi som gildebrødre kan gennemføre et spændende løb for 200 spejdere?

Prøv at skrive lidt om det, og indsend dine forslag til IMPULS.

red





## TANKER OP TIL OG EFTER AT VÆRE VALGT IND I EN GILDELEDELSE

Når du bliver optaget i et gilde, stifter du for første gang bekendtskab med begrebet gildeledelse - noget, der står noget uvirkeligt for dig - i i hvert fald noget, du slet ikke aspirerer til.

Så går tiden - du bliver fortrolig med gildets liv og ånd - du kommer i svendegruppe og stifter bekendtskab med gruppearbejdet som sådan - du bliver optaget i væbnernes kreds og deltager nu i gildets arbejde - så pludselig en dag bliver du spurgt, om du vil lade dig vælge til suppleant og - dermed er indforstået med, at du i fald du bliver valgt, er det underforstået, at du så næste gang, der bliver en ledig plads i gildeledelsen, er kandidat til denne.

I første øjeblik vil mange sige NEJ, fordi det er noget ukendt eller næsten ukendt - men hvis du overvejer det og kan se den udfordring, der er i at sige ja - så vil du forhåbentlig sige ja - og så begynder en ny periode af dit gildeliv - som suppleant vil du uden tvivl blive indkaldt dels til gildeledelsesmøde/ gilderådsmøde og forhåbentlig får du

også lov til at prøve at indtage en plads i højsædet ved en gildehal eller fungere - som herold, når en af de valgte har fået forfald.

Alt dette vil naturligt lede dine tanker hen imod, at du selv en dag skal indtage en af disse pladser - og du får lejlighed til at tænke over, hvordan du selv vil prøve på at udfylde den plads, du vil kunne blive valgt til - og du får mulighed for at følge den nuværende gildeledelses arbejde - du vil kunne stille spørgsmål om arbejdets art og karakter.

Så en dag i marts bliver du på gildetinget valgt ind i gildeledelsen - og på Sct. Georgs aften bliver du ved det højtidelige ritual indsat i det embede, der nu er blevet din nye opgave i gildet.

I løbet af kort tid bliver du klar over, hvilket ansvar gildeledelsen har, nemlig at skabe rammen om et godt gildearbejde - dels ved at afholde gildehaller med et seriøst indhold - dels ved at finde frem til gode emner for gildemøder - dels ved at prøve på at skabe eller videreføre praktisk arbejde - dels ved at inspirere til at godt gruppearbejde - dels ved at opfordre til eller selv arrangere besøg i andre gilder eller ved distrikts- eller provincialarrangementer -

Jo - ansvaret kan nok give tanker nok at beskæftige sig med - vel nærmest i de tilfælde, hvor der er problemer af den ene eller anden art - og det er måske nok en af de ting, det er vanskeligt at sige noget om - men hvis du er i tvivl, kan du naturligvis indhente gildetingets afgørelse.

Normalt vil dette problem dog kunne løses i det gruppearbejde, som gildeledelsesarbejdet i virkeligheden er - og i et godt gruppearbejde er meget muligt - opgaverne kan fordeles efter evne og formåen, lyst, eller interesse, eller hvordan, I nu bliver enige om at tage imod den gode udfordring, som gildeledelsesarbejdet er.

Lad mig her til slut blot gøre opmærksom på, at DU naturligvis bør gøre en helhjertet indsats, yde et godt stykke arbejde, men at du også selv høster lønnen herfor, idet du efter at have løst en sådan udfordring selv vil have lært en masse, som vil være dig til nytte og gavn senere hen i livet eller i ens fortsatte gildearbejde - så derfor bør DU aldrig sige nej til de udfordringer, som ens gildetid kan give en - men tværtimod tage imod dem til gavn for dit gilde- og Dig selv.

*Ovenstående er fra Fyns Provincials kursus for gildeledelser.*

## DAGEN I DAG - DEN ER DIN

Dagen i dag er en mærkelig dag - den er din.

Dagen i går slap ud af dine hænder, den kan ikke få andet indhold, end du allerede har givet den.

Dagen i morgen har du ikke noget løfte på, den kan du fylde med, hvad du vil.

Benyt dig af det.

I dag kan du glæde et menneske.

I dag kan du hjælpe en anden.

I dag kan du leve sådan, at måske nogen i aften kan takke for, at du er til.

**Dagen i dag er en betydningsfuld dag.**

**Den er din.**

lb Rhoden



## DE HISTORISKE SAMLINGER, GILDEBORGEN, AALBORG.

De historiske samlinger, Gildeborgen, Aalborg er stiftet af Sct. Georgs Dag 1957 som et spejder- og gildebibliotek samt et lokalt arkiv, og de er senere udvidet til at indsamle skriftligt materiale samt samle, registrere og udstille effekter med tilknytning til dansk og international spejder- og gildebevægelse med særlig hensyntagen til Sct. Georgs Gilderne i Danmark.

Biblioteket rummer i dag (1985) bl.a. mere end 1000 bøger og skrifter katalogiseret i et emnekartotek med 10 hovedgrupper, således et hvert emne let kan belyses. - Såvel arkivmateriale som effekter går tilbage til spejder- og gildebevægelsens første tid.

Det er endvidere samlingsernes opgave at medvirke til oplysning om dansk gildebevægelses oprindelige arbejdsform og udvikling.

Samlingerne er placeret i Aalborg Gildernes hus, Gildeborgen, Rafns Allé 1, 9000 Aalborg, hvor mange af effekterne samtidig indgår som en væsentlig del af husets udsmykning.

De historiske Samlinger er tilgængelige efter forudgående aftale med en af museets daglige ledere: Erik Pflug, tlf. (08) 13 03 22 og Jørgen Orlien, tlf. (08) 18 13 67.

## 46 Sct Georgs Gilder og ???? gildebrødre kan føre deres stamtræ tilbage til Aalborg

Ved Sct. Georgs Gildet i Aalborgs 50-års jubilæum i 1985, blev denne "anep-lan" udført - ganske tankevækkende, at man fra Aalborg har været starter af en sådan kædereaktion. - Hvordan mon dit gildes stamtræ ser ud?

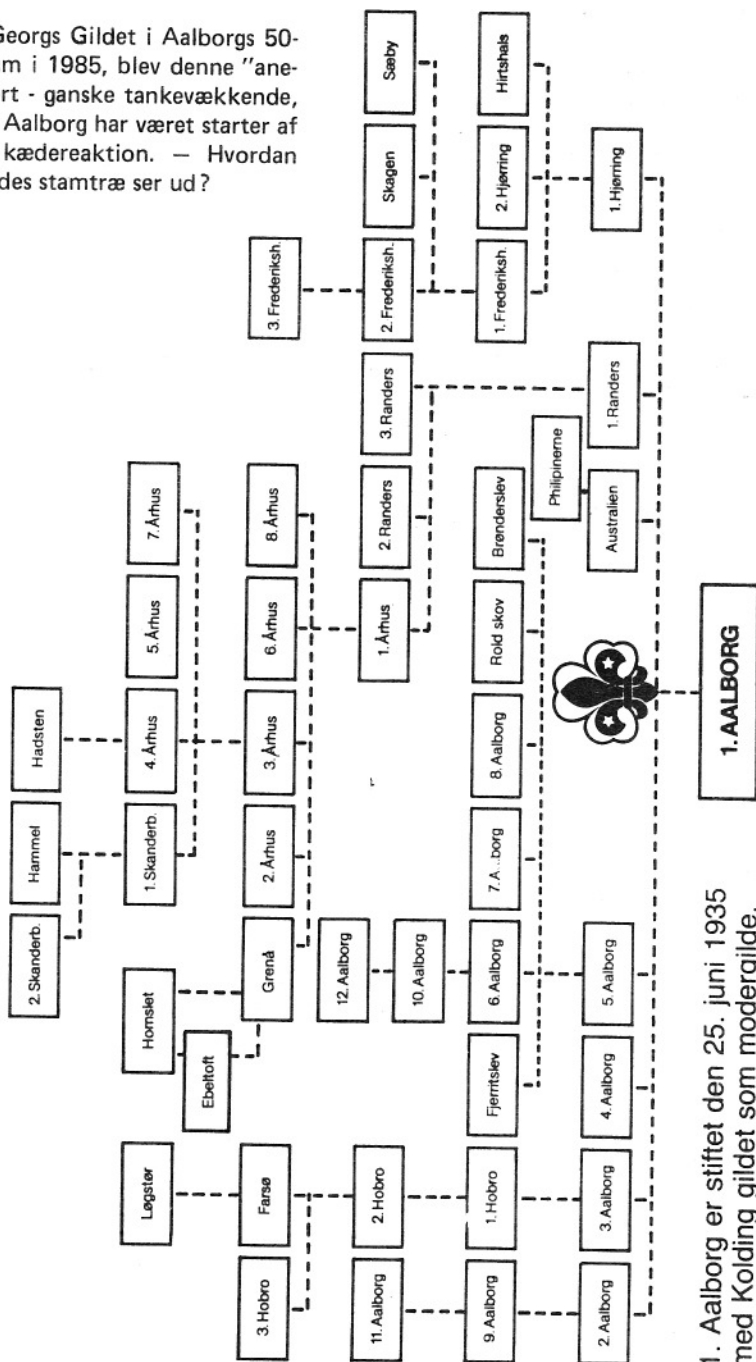

1. Aalborg er stiftet den 25. juni 1935 med Kolding gildet som modergilde.



## BLÅ SPEJDER

Min datter er spejder. Blå. Det er meget vigtigt. Engang fik jeg sagt gul eller grøn, men det gør jeg aldrig mere. Hun spruttede og hvædede i et væk, kom slæbende med spejderbøger, talte om løfter for livet og fik til sidst også blandet Gud ind i det. Da jeg så fik spurgt, om også han var spejder, klapede hun totalt i et par sekunder og sagde tøsødreng! Hun er 14 år og har opdaget, der findes to slags drenge: dem, der bare er skønne - og så tøsødrene! Jeg havde ellers altid troet, at jeg hørte til "de skønne".

Siden har vi ikke talt så meget spejder, lige indtil hun meddelte, at hun skulle på korpslejr.

-Er det farligt? Spurgte jeg og tænkte med gru på, hvad hun allerede havde været igennem af spejderlivets farer, overnatninger i det fri, vandringer gennem store, øde skove o.s.v.

- Jeg skal bruge nogle spir! svarede hun blot.

- Jamen, vi har da nogle teltpløkke nede i kælderen

- Na-a-aj. ikke sådan nogen - lompepenge!

Hvad med de penge, du tjente hos gamle fru Nielsen på spejderhjælpsdagen? spurgte jeg.

- De er sendt til Afrika!

- Det var langt væk! trak jeg det ud.

- Skal jeg nu ikke ha' lompepenge, bare fordi jeg gør en god gerning - og så oven i købet til en korpslejr! udbrød hun smækfornærmet.

- Kommer der drenge? spurgte jeg bekymret.

- Aner det ikke, men vi bli'r tyve tusind, så en enkelt smutter der vel imellem.

- Du får spirene, hvis du lover at kvittere med et postkort.

- Der bli'r forældredag! oplyste hun og tog imod pengene.

- Ska' jeg komme!

- Vorherre bevares, du i en spejderlejr! Hold dig endelig væk!

- På spejderære - men så skal jeg ha' et postkort!

Da hun stod med hele oppakningen, og bussen drejede om hjørnet, kom hun alligevel i tanker om, at hvis jeg meget, meget gerne ville til den forældredag, måtte jeg da gerne.

- Så let slipper du ikke, udbrød jeg. Jeg kører ikke 300 km for at du kan slippe for at skrive postkort.

Selvfølgelig kom der ikke noget postkort, og lige så selvfølgelig tog jeg til forældredag.

Hun havde ikke overdrevet. Der var virkelig tyve tusind spejdere, men de druknede faktisk i mængden af forældre, små og store søskende, bedste-forældre, onkler, tanter o.s.v. Jeg stod



## PROVINCIAL-JOURNALISTER

### Nordjylland:

Else Lørup, Norgesvej 18,  
7500 Holstebro, tlf. 07-42 31 38

### Midtjylland:

Birthe Winther, Bredgade 2,  
8850 Bjerringbro, tlf. 06-68 10 29

### Sydjylland:

Kent Gade Olesen, Østerbrogade 50  
6000 Kolding, tlf. 05-50 14 48.

### Fyn:

Ritta Rossen, Nyvangen 3, Turup,  
5610 Assens.

sommeradresse:

Camping Willemoes, 5610 Assens.

### Nord- og Nordvestsjælland:

Grethe Serner Thomsen, Birke Allé 33  
3630 Jægerspris, tlf. 02-33 12 72.

### Storkøbenhavn og Bornholm:

Tove Jensen, Pilevangen 37,  
2660 Brøndby Strand, tlf. 02-73 25 46

### Sydsjælland og Lolland-Falster:

Poul Erik Johansen, Skovmøllevej 3,  
Myrup, 4700 Næstved, tlf. 03-76 12 10

selv som Moses ved det åbne hav - menneskehav. Havde hun da så bare sendt et postkort hjem om, hvor jeg kunne finde hende.

- Undskyld, sagde jeg til en mand, der stod og spejdede til alle sider.

- Du ved vel ikke hvor jeg kan finde en spejderpige, der kommer fra....?

- Jeg ka' ikke engang finde min egen Pernille, og nu er min kone også blevet væk - og jeg aner ikke hvor jeg er!

Aldrig har jeg set så mange mennesker lede så meget på en gang.

Og så stod min datter der pludselig. Med spejderhat, duelighedstegn og - højre arm i bind.

- Nu ved du, hvorfor jeg ikke har skrevet! sagde hun.

- Jamen, hvad er der dog sket, er den brækket? faldt jeg over hende. - Hvorfor har du ikke sendt bud?

- Det er ikke så slemt! fniste hun.

Fniste som kun en 14-årig kan fnise og fniset bredte sig til hendes omkringstående spejderveninder. Først da jeg gik, blev mine værste anelser bekræftet.

- I morgen er det min tur til at låne armbindet, hørte jeg nemlig en veninde hviske. - For så kommer min mor!

Sådan er de blå spejdere.

PIA

*Klippet fra gildebladet Bogense*

## HUSK AT VIDEREGIVE IMPULS TIL DIN EFTERFØLGER

# IMPULS



*IMPULS udgives af Sct. Georgs Gilderne i Danmark, Mikkelt Bryggersgade 1, 1460 København K., tlf. 01-32 27 33 og sendes til samtlige gildeledelser.*

*Tegninger i IMPULS må frit bruges i forbindelse med gildearbejdet herunder blade, løbesedler m.v.*

*IMPULS udkommer 4 gange årligt.*

*Redaktør: Bjarne Brøgger, Egelevgade 26, 4840 Nørre Alslev - tlf. 03-83 45 23.*